STROM | ERDGAS | WÄRME | WASSER | BADEN | PARKEN

Klein, aber oho.

Heute an morgen denken.
100 % Ökostrom ohne Aufpreis.

Woltorfer Straße 64
31224 Peine
Fon 05171 46-0

www.stadtwerke-peine.de

STADTWERKE PEINE
Nähe hat Zukunft.

Horrido
Vereinszeitung

Schützenverein Telgte e.V. von 1922

Nr. 1 | Mai 2012 | 24. Jahrgang

Schützenverein Telgte e.V. von 1922

Schützenfest 2012 auf Telgte

Samstag 19. Mai 2012 - Sonntag 20. Mai 2012

Aktuelles im Internet unter: www.svtelgte.de

Veranstaltungstermine 2012

Donnerstag	10. 05.	Wanderpokalschießen	19.30 - 22.00 Uhr
Sonntag	13. 05.	Wanderpokalschießen	10.00 - 12.00 Uhr
Samstag	19. 05.	Königsschießen	13.30 - 16.30 Uhr
Samstag	19. 05.	Schützenfest auf Telgte	Ablauf siehe Festprogramm
Sonntag	20. 05.	Schützenfest auf Telgte	
Montag	21. 05.	Bunter Umzug / Käsefrühstück	8.00 / 11.00 Uhr
Donnerstag	24. 05.	Training und Rangliste LG + LP	19.30 – 22.00 Uhr
Sonntag	01. 07.	Peiner Freischießen (Marktplatz)	14.00 Uhr
Donnerstag	06. 09.	Königsschießen / Kleiner König	19.00 – 22.00 Uhr
Freitag	07. 09.	Vereinsversammlung	20.00 Uhr
Sonntag	09. 09.	Königsschießen / Kleiner König	10.00 – 12.00 Uhr

Herausgeber: Schützenverein Telgte von 1922 e.V.
Verantwortlich: K.-D. Zarn, Glindweg 23, 31228 Peine
Fotos: M. Ziball, Dieter Krämer, B. Weimann
Texte: K. Brodrück, M. Ziball, B. Weimann
Verlag:
Druck:
Erscheinungsweise: 3 Ausgaben pro Jahr
Gültige Anzeigenpreisliste Nr.2 vom 1.Januar 1994
Der Bezugspreis ist im Mitgliedsbeitrag enthalten

qualifizierter Meisterbetrieb für Fenster + Türen

KLAGES
Tischlermeister
Bau- und Möbeltischlerei

Innenausbau
Schlüsseldienst
Parkett-Fußböden

Werner-Nordmeyer-Str. 14 · 31226 Peine · Fax 0 51 71 / 5 36 89 · Tel. 0 51 71 / 59 95 -0
www.tischlerei-klages.de **E-Mail: Tischlerei.Klages@htp-tel.de**

☐
☐

Aufnahmeantrag / Änderungsmeldung

Anschrift

Vorname / Name

Geb.- Datum | Geb.- Ort | Eintrittsdatum

PLZ | Ort

Straße

E-Mail

Konto

Geldinstitut

BLZ | Konto - Nr.

Einstufung

Beiträge Schützenverein Telgte (gültig ab 01.01.2012)

Einzelbeitrag Erwachsene	100,00 €
Rentner	100,00 €
Schüler + Studenten	20,00 €
Damenabteilung	40,00 €
Auszubildende	40,00 €

Begriffsbestimmungen

Einstufung : Basis, nach der 1. Mitglied oder Ehepartner eingestuft werden, ist die Reihenfolge des Eintritts in den Verein.
Ehepaar : verheiratet oder dauernd zusammenlebend
Kinder : Kinder dieses Paares (leiblich oder adoptiert) ohne eigenes Einkommen der Kinder.

Beitrag

Familien	<65/<65	=>65/=>65	=>65/<65	Frei/<65	Frei/=>65	1.Mitglied Kind	Beitrag frei
1.Mitglied	100,00	100,00	100,00			100,00	
Partner	40,00	40,00	40,00	40,00	40,00		
1. Kind	15,00	15,00	15,00	15,00	15,00	15,00	
2. Kind	13,00	13,00	13,00	13,00	13,00	13,00	
Familien-beitrag (ab dem 3. Kind frei)	168,00						

Hiermit bitte ich um Aufnahme in den Schützenverein Telgte von 1922 e.V. als **aktives** / **passives** Mitglied. Unabhängig vom Ein- oder Austrittsdatum ist der volle Jahresbeitrag fällig. Bis auf Widerruf bin ich damit einverstanden, dass mein Beitrag von dem oben genannten Konto mittels Lastschriftverfahren abgebucht wird. Bei Änderung der Bankverbindung übertrage ich mein Einverständnis zur Abbuchung des Beitrages von meinem neuen Konto.

Ort / Datum **Unterschrift**

Himmelfahrt beim SV-Telgte

Dieses Jahr fällt der „Vatertag“ wieder auf den Donnerstag vor unserem Schützenfest. Daher wollen wir uns bei hoffentlich schönem Wetter langsam in Feierlaune bringen.

Begonnen wird ab 10:00 Uhr vor dem Vereinsheim (**nicht** auf dem Bogenplatz) mit dem Frühschoppen. Eine separate Fahrrad-Tour wird in diesem Jahr nicht angeboten.

Wir hoffen auf eine gute Beteiligung beim Schützenverein Telgte

Krakauer

Bier vom Fass

Fischbrötchen

Bratwurst

Pommes

Osterveranstaltung 2012

Trotz kaltem, aber trockenem Wetter haben sich doch wieder zahlreiche Gäste zum Osterlagerfeuer auf dem Bogensportplatz eingefunden. Bei Würstchen vom Grill sowie Fischbrötchen und diversen Getränken wurde bis in den späten Abend gemütlich zusammengesessen. Ein besonderer Dank, von dieser Stelle aus, an die fleißigen Helfer, für die Organisation und Durchführung dieser Veranstaltung.

1662 - 2012 350 Jahre Speise-Gaststätte
Alte Stadtwache
gute Deutsche Küche
“ wie von Muttern “
im KGV-Friedrichsruh, Hannoversche-Heer-Str. 84, Telgte
☎ 05171 – 5 40 48 43 oder 0178 – 7 69 69 49
Frühstück, frische Speisen, Kuchen, Eis. Spar-Tage + Pilsstunden
Veranstaltungen, Gesellschaften, Feiern, usw.- für jeden Anlass.

Jahresliste 2012
Vorstand und Kollegium des SV-Telgte

Geschäftsführender Vorstand

1. Vorsitzender:	Frank Duisberg
2. Vorsitzender:	Bernd Weimann
1. Kassierer:	Horst Beuermann
1. Schriftführer:	Ralf Bettels

Erweiterter Vorstand

2. Kassierer und Schießstandverwalter:	Hans-Dieter Peter
2. Schriftführer:	Klaus Zarn
Hauptmann:	Detlef Schottek

Kollegium

Adjutant:	Roland Selle
Feldwebel:	Klaus Zarn
Königsschaffer:	Werner Landvoigt Klaus-Dieter Wulfen
Vormarschierer:	Fritz Hirsch
Zugführer: 1. Zug Stellvertreter	 Lothar Rogall Volker Mund
Zugführer: 2. Zug Stellvertreter	 Bernd Aust Kai Nagel
Fahnengruppen: 1. Fahne / 1. Zug	 Rolf Genter Joachim Lindemann Peter Gahr
Fahnengruppen: 3. Fahne / 2. Zug	 Jörg Wulfes Thomas Rogge Detlef Feigs
Mitgliedswart:	Werner Schacht
Schießstandwart:	Werner Wulfes Wolfgang Duisberg Klaus-Dieter Wulfen
Vergnügungsausschuß:	Peter Weber Stefan Tiedtke Detlef Feigs Klaus Zarn Ralf Bettels Klaus-Dieter Wulfen

Kollegium

Schießsportleiter:	Klaus Brodrück
Stellvertreter:	Roland Kornweih
Spartenleiter und Schießwarte:	
Sparte - Pistole	Roland Kornweih Manfred Beimes
Sparte - KK	Gerhard Heimes Bernd Emmrich
Sparte - LG	Günter Schwarz Lothar Dowedeit Herbert Behrens Rudi Achteresch Peter Schottek
Sparte - LG + Pokale	Werner Hornig
Sparte - Bogen	Thomas Rogge Frank Szydlowski
Jugend-schießsportleiter:	Marcus Ziball
Damenschießwart:	Klaus Brodrück
Ehrenvorsitzender:	Walter Klages
Ehrenhauptmann:	Ralf Klages
Ehrenmitglieder:	Karl-Heinz Pingel Willi Stephan Rudolf Ahlburg Gerhard Heimes Heinz Krusekopp Gerhard Pingel Werner Wulfes Bernhard Zeller Jürgen Heimes Karl-Heinz Unverzagt
Ehrenrat:	Gerhard Pingel Wolfgang Duisberg Herbert Behrens Otto Völkening Jürgen Heimes Klaus Duckwitz
Kassenprüfer:	Johannes Schier Dieter Krämer Wolfgang Schimanski

Osterschießen der Damen

Auch wie in den vorigen Jahren fand auch dieses mal wieder das Damen - Osterschießen in einer fröhlichen Runde statt.

Bitte schon mal vormerken !

An dem Wochenende 31. August bis 2. September 2012 findet eine kleine Jubiläumsfeier anlässlich unseres 90 jährigen Bestehen statt.

Einzelheiten hierzu werden noch bekanntgegeben.

Malereibetrieb Widdel GmbH

- Sämtliche Malerarbeiten
- Fassaden
- Vollwärmeschutz
- Fußbodenverlegung

Klaus Barisch
Malermeister

Am Telgtkamp 8
31228 Peine - Telgte
Telefon 0 51 71 / 58 35 45
Telefax 0 51 71 / 58 35 46
Mobil 01 71 / 8 31 25 31

DUMAN
Fugen & Sanierbetrieb

Peine - Vöhrum
Tel.: (05171) 929821 Mobil: (0179) 2217515

Luftgewehr / SpO Regel 1.10.10
Klasse **Schützen**
Mannschaft Telgte 1 Platz 1 mit 1138 Ring

Schützen,	Marc Jankowski	389 Ring/101,7 Ring	490,7 Ring	1. Platz
	Matthias Brtschitsch	376 Ring/101,6 Ring	477,6 Ring	3. Platz
	Marcus Ziball	373 Ring/ 92,8 Ring	465,8 Ring	5. Platz

Luftgewehr / SpO Regel 1.10.50
Klasse **Altersklasse**

Schütze	Frank Duisberg	355 Ring	2. Platz

Luftgewehr / SpO Regel 1.10.70
Klasse **Senioren II**

Schütze	Gebhard Gohla	312 Ring	2. Platz

Luftgewehr-Auflage, stehend / SpO Regel 1.11.62©
Klasse **Senioren B**
Mannschaft Telgte 1 Platz 1 mit 881 Ring

Einzelwertung **Senioren C / SpO Regel 1.11.64**

Schützen	Walter Schrader	296 Ring	2. Platz
	Gerhard Heimes	294 Ring	4. Platz
	Werner Hornig	291 Ring	5. Platz

Luftgewehr-Auflage, sitzend / SpO Regel 1.19.60
Klasse **Senioren A**
Mannschaft Telgte 1 Platz 5 mit 911,6 Ring

Schützen	Rolf Genter	313,5 Ring	1. Platz
	Fritz Hirsch	304,2 Ring	14. Platz
	Peter Schottek	293,9 Ring	19. Platz

Luftgewehr-Auflage, sitzend / SpO Regel 1.19.62 + 1.19.64
Klasse **Senioren B + C**
Mannschaft Telgte 1 Platz 1 mit 938,7 Ring

Schützen B	Herbert Hoffmann	312,4 Ring	2. Platz
Schützen C	Gebhard Gohla	317,2 Ring	1. Platz
	Gerhard Heimes	309,1 Ring	4. Platz
	Werner Hornig	309,7 Ring	2. Platz
	Lothar Dowedeit	304,5 Ring	9. Platz

Werner Landvoigt
Meisterbetrieb
Sanitär + Heizung + Kundendienst
Horstweg 34 31226 Peine
Telefon 0 51 71 / 5 70 51
Telefax 0 51 71 / 5 30 37
Notdienst 0171 201 81 84

Zielen Schießen Treffen
© Klaus Brodrück / Schießportleiter

Weihnachtspreisschießen 2011

Lfd. Nr.	Vorname, Name	1. Teiler	2. Teiler	Total
1	Gerhard Heimes	2,4	7,9	10,3
2	Werner Hornig	7,0	4,6	11,6
3	Bernd Emmrich	11,7	13,3	25,0
4	Peter Ziball	12,6	13,0	25,6
5	Fritz Hirsch	6,5	19,5	26,0
6	Rolf Genter	12,1	14,1	26,2
7	Bernd Weimann	5,0	25,3	30,3
8	Dieter Krämer	6,0	24,3	30,3
9	Gebhard Gohla	15,8	16,2	32,0
10	Marcus Ziball	15,9	19,8	35,7
11	Lothar Dowedeit	18,5	18,6	37,1
12	Matthias Brtschitsch	12,2	28,7	40,9
13	Wolfgang Schimanski	20,8	20,5	41,3
14	Wolfgang Duisberg	5,1	41,1	46,2
15	Peter Schottek	21,5	25,9	47,4
16	Walter Schrader	13,6	42,5	56,1
17	Rudi Achteresch	30,8	33,2	64,0
18	Hans-Joachim Horn	31,2	33,6	64,8
19	Adelbert Klindtworth	24,8	42,0	66,8
20	Rolf Sprünker	33,3	37,9	71,2
21	Frank Genter	32,9	43,0	75,9
22	Volker Mund	54,3	22,9	77,2
23	Walter Klages	39,2	39,7	78,9
24	Detlef Schottek	31,6	55,1	86,7
25	Thomas Rogge	40,7	49,9	90,6
26	Gerlinde Brodrück	47,3	54,5	101,8
27	Horst Beuermann	48,2	65,9	114,1
28	Sigrid Schimanski	47,5	79,5	127,0
29	Klaus Brodrück	55,3	87,4	142,7
30	Lothar Rogall	45,0	104,6	149,6
31	Manfred Koch	60,4	92,1	152,5
32	Rosemarie Krämer	82,6	98,8	181,4
33	Ingried Landvoigt	96,6	111,1	207,7
34	Harry Schmidt	108,5	124,8	233,3
35	Mehmet Duman	164,0	250,7	414,7

Luftballon-Weitflug-Wettbewerb

Anlässlich des 90. Jubiläums des Schützenvereins Telgte fand als Auftaktveranstaltung für die Kindergärten Pusteblume und Bärenhöhle sowie für die Fröbelschule Telgte am 16. April ein Luftballon-Weitflugwettbewerb statt.
Die zahlreichen Kinder auf dem Sportplatz der Fröbelschule in Telgte waren schon von Weitem zu erkennen. In Zweierreihen warteten sie zusammen mit ihren Lehrern und Erziehern gespannt auf die Ausgabe der Luftballons."Das Ganze ist eine sehr lebhafte Sache, die nicht alltäglich ist", sagte Berno Ossenkopp, der Lehrer an der Fröbelschule ist. Seine Schule nahm zusammen mit zwei Kindergärten an dem Luftballon-Weitflugwettbewerb teil, der die

Auftaktveranstaltung für die Feierlichkeiten anlässlich des 90-jährigen Besteheus des Telgter Schützenvereins war. "Es nehmen rund 300 Kinder teil", sagte Horst Beuermann, der als erster Kassierer des Schützenvereins die Veranstaltung mitorganisiert hat. "Die Gewinne sind allerdings noch geheim." Mit mehreren Helfern verteilte er die Luftballons an die Kinder. "Ich freue mich

weiter auf Seite 7

Kreisverbandsmeisterschaft 2012 mit Luftdruckwaffen

Die Kreismeisterschaft mit Luftdruckwaffen ist gemäß der KSV Ausschreibung im Januar und Februar durchgeführt worden, für den SV Telgte waren zu den Disziplinen LG, LG Auflage 1, LG Auflage 2 und LG 3-Stellung 6 Mannschaften mit insgesamt 17 Mannschaftsschützen und 9 Einzelschützen gemeldet. Die Mannschaften konnten 5 Meistertitel nach Telgte holen, in der Einzelwertung sieht es wie folgt aus :
8 erste Plätze, 6 zweite und 2 dritte Plätze, 2 Schützen kamen auf Platz 4 und viermal reichte es noch zu Platz 5. Nachfolgend die Ergebnisse der einzelnen Disziplinen.

Luftgewehr 3-Stellung / SpO Regel 1.20.30

Klasse	**Jugend, m.**		
Schützen	Cedric Petrak	561 Ring	1. Platz

Luftgewehr 3-Stellung / SpO Regel 1.20.31

Klasse	**Jugend, w.**		
Schützin	Marie Schwerdtner	559 Ring	1. Platz

Luftgewehr / SpO Regel 1.10.30

Klasse	**Jugend, m.**		
Mannschaft	Telgte 1 Platz 1 mit 1045 Ring		
Schützen	Cedric Petrak	368 Ring	1. Platz
	Gino Rißland	331 Ring	2. Platz
	Mirkan Kücükkaya	325 Ring	3. Platz

Luftgewehr / SpO Regel 1.10.31

Klasse	**Jugend, w.**		
Schützin	Marie Schwerdtner	352 Ring	2. Platz

Luftgewehr / SpO Regel 1.10.40

Klasse	**Junioren**		
Mannschaft	Telgte 1 Platz 1 mit 1075 Ring		

Einzelwertung Juniorinnen A / SpO Regel 1.10.41

Schützin	Saskia Fromme	379 Ring	1. Platz

Einzelwertung Junioren B / SpO Regel 1.10.42

Schützen	Florian Ziball	364 Ring	2. Platz
	Julian Bössel	332 Ring	5. Platz

weiter auf Seite 20

E neukauf
EDEKA
C. ERSU PEINE-TELGTE

Schlachteessen 2012

Als äußerst populäre Veranstaltung erwies sich auch in diesem Jahr wieder das Schlachteessen im Januar.
Unser Hausschlachter Heinz Böhnisch sorgte mal wieder mit seinen üppig belegten Schlachteplatten dafür, das keiner der anwesenden Gäste hungrig die Veranstaltung verließ.
Nicht zu toppen war wie immer die von Volker Mund und seiner Ulla organisierte Tombola die mit sehr viel Zeitaufwand verbunden ist. Danke an Volker und sein Team sowie allen beteiligten Helfern.

schon", betonte die achtjährige Liana, die einen blauen Ballon in ihrer Hand hielt. Als alle Ballons verteilt waren, versammelten sich die Kinder auf der Mitte des Sportplatzes. Dann wurden die Luftballons losgelassen. Manche Kinder liefen den Ballons nach, andere bewunderten das bunte Treiben am Himmel. "Ich finde, dass es wie Konfetti aussieht", sagte Schirin (9). Die Schülerin hätte jetzt eigentlich Deutsch-Unterricht gehabt. "Das hat Spaß gemacht", waren sie und ihre Freundinnen sich einig. "Nur dass einige schon vorher losgelassen haben, war nicht so schön." Erst als die Ballons nicht mehr zu sehen waren, zerstreute sich die Menge wieder und kehrte zum Unterricht zurück.

PAZ

Weihnachtspreisschießen 2011 Jugendschießabteilung

Vier Wochen vor Weihnachten starteten wir das Preisschießen. Die Regularien wurden zu 2010 leicht geändert. Jeder Schütze hatte an 4 Trainingstagen die Möglichkeit, je 10 Schuss mit dem LG, bzw. mit dem Lichtpunktgewehr auf Teiler abzugeben. Ob aufgelegt oder Freihand, blieb ihnen überlassen. Alle wählten die Wackellose, aufgelegte Variante. Einige schossen 40 Schuss, andere begnügten sich mit 20. Bei der Preisverteilung hatten die Kids die Qual der Wahl. Auch 2011 hat der Weihnachtsmann fleißig Preise für artigen Kids auf seinem Gabentisch (Rennbahn, Radio, Sporttasche, MP3-Player, Freikarten,…) verteilt. Julian gewann das Schießen überlegen mit total 15,6 Teiler. Das Mittelfeld, Platz 2 – 7, lag dicht beieinander. Schlusslicht Mirkan war diesmal deutlich abgeschlagen. Julian gewann zusätzlich der Preis, eine 1 kg Schokoladenschatzkiste der Fa. Rausch, für den besten Einzelteiler.

Platz	Name	Teiler 1	Teiler 2	Gesamt
1.	Julian Bössel	5,7	9,9	15,6
2.	Cedric Petrak	17,2	28,1	45,3
3.	Marie Schwerdtner	23,6	31,7	55,3
4.	Max Selle	24,7	35,8	60,5
5.	Gino Rißland	27,9	42,9	70,8
6.	Saskia Fromme	36,3	52,0	88,3
7.	Florian Ziball	32,8	60,7	93,5
8.	Mirkan Kücükkaya	70,9	74,6	145,5

Als die Preisverteilung beendet war, stand noch immer die Rennbahn auf dem Tisch. Diese hatte Schützenbruder Lothar Rogall schon die ganze Zeit ins Visier genommen. Leicht angeheitert, versuchte er bei mir, diese gegen seine Preise bei mir eintauschen. Sein Argument: „Ich habe noch nie eine eigene Rennbahn besessen und möchte die unbedingt haben.“ Der Weihnachtsmann schaute sich die Tauschpreise, einen Verzehrgutschein und einen Satz tiefgefrorene Hähnchenkeulen an und willigte ein. Es dauerte keine 5 Minuten, und Lolli saß freudestrahlend im Saal auf allen Vieren und baute seine Bahn auf. Die Fahrkünste waren allerdings bei seinem Promillegehalt entsprechend. Hauptsache er hatte Spaß.

Marcus Ziball

Kreisverbandsmeisterschaft LG und 3-LG-Stellung Jugend/Junioren 2012

Erwartungsgemäß schoss unser Nachwucht wieder sehr gute Ergebnisse bei den Kreisverbandsmeisterschaften 2012 mit dem Luftgewehr in Gr. Bülten und Stederdorf, sowohl die Jugend, als auch die Junioren:

In der Jugendklasse männlich siegte Cedric Petrak (368) vor Gino Rißland (331) und Mirkan Kücükkaya (325). In der Jugendklasse weiblich musste sich Marie Schwerdtner (352) nach längerer Trainingspause mit dem 2. Platz begnügen. Es siegte Jennifer Laabs (385) aus Gr. Lafferde.

Die Jugendmannschaft (Marie, Cedric, Mirkan) gewann den Kreismeistertitel mit 1045 Ring von Gr. Lafferde (1010).

In den Juniorinnen A war Saskia Fromme (379) Alleinunterhalterin, weitere Schützinnen traten leider nicht an.

Bei den Junioren B holte sich Florian Ziball (364) den 2. Platz - schade, denn der erste Platz ging mit 365 Ring an Etienne Wagner aus Gr. Lafferde. Julian Bössel (332) Fünfter.

Die Juniorenmannschaft (Saskia, Florian, Julian) wurde Erster mit 1075 Ring.

Den Kreismeistertitel der Disziplin LG-Dreistellung Jugend sicherten sich Marie Schwerdtner (559) und Cedric Petrak (561).

Erfreulich ist, dass sich fast alle Kids für die Landesmeisterschaft in Hannover qualifiziert haben. Bis dahin werden wir das Training noch intensivieren und an einigen Wettkämpfen teilnehmen, wie z.B. Frühjahrspokal, Pre-LM-Cup und der Jugendverbandsrunde.

Für das Jahr 2013 gibt es schon jetzt mit Hanna Kleinbauer und Daniel Wulfes 2 talentierte Schüler, die von uns auf die KVM vorbereitet werden.

Marcus Ziball

Schützenfest 2012 auf Telgte

Königsfrühstück

20. Mai 12^{00} Uhr

Preis pro Person 13 Euro

Karten für das Königsfrühstück sind ab sofort im Vereinsheim erhältlich.

KK-Sportgewehr – Landesliga Niedersachsen

Toller Einstand für Telgter Schützen

Am 25.03.2012 starteten die Sportschützen von Schützenverein Telgte in der Disziplin KK-Sportgewehr 3 x 20 in die neue Rundenwettkampfsaison und beendeten den ersten Durchgang in Hannover auf Platz 3. Durch den Aufstieg im letzten Jahr warteten auf Marc Jankowski, Peter Prause und Marcus Ziball hochkarätige Mannschaften, wie u.a. der SV Lochtum, mit der Junioren-Europameisterin Joylin Beer und der Deutschen Meisterin Ling Lv und die Braunschweiger Schützengesellschaft. Für Jankowski (568 Ring) und Prause (557) lief alles nach Plan. Ziball (524) hingegen erwischte einen rabenschwarzen Tag. „Stehend habe ich gut 25 Ring liegen gelassen. Das darf mir nicht noch einmal passieren“, ärgerte er sich nach dem Wettkampf. Trotzdem kann sich das Mannschaftsergebnis mit 1649 Ring sehen lassen. Am SV Lochtum (1701) führt allerdings kein Weg vorbei. Die BSG (1654) auf Platz 2 hingegen hat nur 5 Ring Vorsprung vor den Telgtern, die wiederum ein 19 Ring-Polster vor dem SV Eschede (1630) aufweisen. Der nächste Durchgang findet am 05. Mai auf dem Schießstand in Braunschweig statt. Bis dahin stehen noch einige Trainingseinheiten auf der Walter-Nachtwey-Schießsportanlage an, um den guten Tabellenrang zu sichern, oder zu verbessern.

Bild von links nach rechts:
Marc Jankowski, Peter Prause, Marcus Ziball

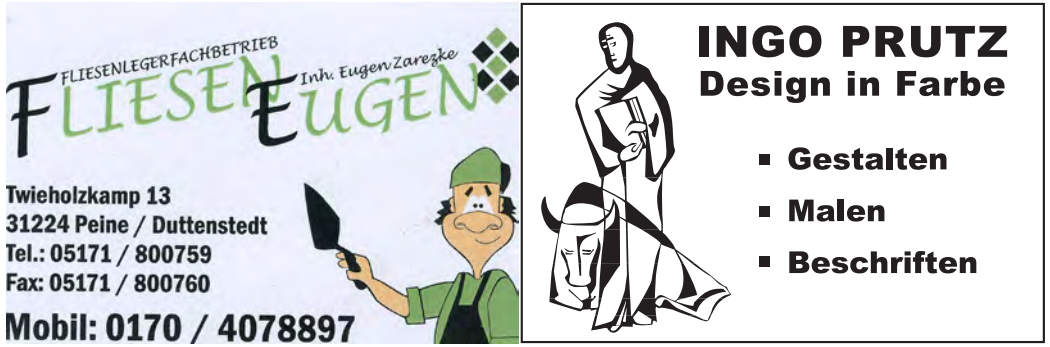

Osterschießen Jugendschießabteilung 2012

Am 22. März war es wieder soweit. Die Ostereierjagd stand an. Ich hatte mir etwas ausgedacht, wobei auch die Lichtpunktzwerge mitschießen konnten. 50 Eier wurden bunt bemalt und an einem Wollfaden aufgehängt. In jedem Ei steckte eine Losnummer von 1-50.
An einer gespannten Wäscheleine wurden die Eier mit einer Wäscheklammer vor dem Kugelfang aufgehängt. Für die 12 Kids galt es, abwechselnd sitzend aufgelegt, ausschließlich den Wollfaden zu treffen, um an die Losnummer zu gelangen. Per Lichtpunkt musste mindestens eine 10,2 fallen, um sich ein Ei zu ergattern. Unruhe machte sich unter den Jägern breit. „Wie sollen wir denn den kleinen Faden treffen? Das geht doch nicht!“ Tja, ich habe es leider vorher ausprobiert und 3 Fäden mit 5 Schuss getroffen. Nach dem Einschießen der Gewehre ging es los. Und siehe da, gleich bei der ersten Runde wurden einige Eier abgeschossen und ich kam mit dem Aushängen neuer überhaupt nicht nach. Jeder musste sein Los holen und konnte es gegen einen Preis eintauschen. 26 Sachpreise und 24 Ü-Eier lagen durchnummeriert bereit. Den Hauptpreis, ein Vodafon Prepaid-Handy mit Karte, erschoss sich unser neustes Mitglied – Hanna Kleinbauer. Jeder bekam etwas, keiner ging leer aus und nach einer Stunde lagen die Reste von 50 Eiern auf dem Boden verstreut. Als es an das Aufräumen ging, halfen alle mit, und im Nu was der Stand gefegt – dank der Ansage unseres 1. Vorsitzenden.

Ich hoffe, es hat euch Spaß gemacht, auch wenn es etwas hektisch zuging. Danke auch an Bernd, Matthias und Frank für die tatkräftige Unterstützung.

Marcus Ziball

Neue Sweatshirts für Jugend, Trainer und Betreuer

Uli Franke, Inhaber der Peiner Fahrschule Kettenhofen, hat uns mit tollen Sweatshirts ausgestatten. Uli kenne ich noch aus früheren Kanuzeiten vom MTV Peine, Florian machte bei ihm im Februar seinen Führerschein. Er zeigte sich nicht abgeneigt und stimmt sofort zu. Während meines Kuraufenthaltes im Januar nahm ich Kontakt mit Frau Steiner von

Klotz Teamsport auf. Schnell waren die Entwürfe ausgetauscht. Alles klappte wieder reibungslos. Für den riesen Auftrag bekam ich von Klotz zusätzlich einige Preise für das Osterpreisschießen. Am 2. Februar verteilte ich die Shirts und eine Woche später wurde das Gruppenfoto geschossen, welches übrigens in voller Größe auf dem LG-Stand hängt. Uli überreichten wir das gerahmte Bild mit einem süßen Schokoladenpräsentkorb vor dem Osterschießen.

Er machte der Jugend noch folgendes Angebot:

Wer bei ihm seinen Führerschein erwerben möchte, bekommt einen speziellen Nachlass. Er/Sie muss nur sagen, dass er/sie vom SV Telgte komme und Mitglied der Jugendschießabteilung ist (oder ich stelle den Kontakt für euch her!).

Marcus Ziball

Kleiner Königsball

am 3. März feierten die Schützen des Schützenverein Telgte und Gäste ihren kleinen Königsball.

Hauptmann Detlef Schottek hatte alle Vereinsmitglieder zu einem ausgelassenen Ball eingeladen – und etwa 80 Gäste kamen. „Es ist wirklich schön, dass unser Vereinsheim so voll geworden ist“, freute sich Würdenträger Detlef Schottek in seiner Begrüßungsrede. „Auch alte Schützenbrüder, die lange nicht da waren, sind heute dazugestoßen. Das freut mich sehr.“

Adjutant Roland Selle übernahm anschließend die Übergabe des Königsordens an Schottek, der seinem Schützenbruder einen besonderen Dank aussprach. „Eigentlich ist es als Hauptmann meine Aufgabe, den Ball für den Kleinen König auszurichten“, so Schottek. Doch nun hatte er selbst die kleine Königswürde errungen und Roland Selle übernahm diese Aufgabe.

Der Adjutant begrüßte den Ehrenvorsitzenden Walter Klages, den „Großen König“ Lothar Rogall, die Damen-Königin Rosemarie Krämer sowie die 50-Jahre-Jubiläums-Majestät Wolfgang Duisberg.

Anschließend eröffnete Schottek standesgemäß mit seiner Frau Sylke die Tanzfläche, auf welcher die Gäste bis spät in die Nacht ausgelassen zu Musik von DJ Ingo tanzten und feierten.

25 Jahre

Jubiläumskönig des SV - Telgte 1987 / 1988

Peter Theis

Wanderpokalschiessen 2012

Schützenverein Telgte e. V. von 1922

Die Schießabteilung veranstaltet zum Schützenfest 2012 ein Wanderpokalschießen nach den unten aufgeführten Bedingungen.

Startberechtigung ..... :	alle Mitglieder des **Schützenverein Telgte e. V.**				
Austragungsort ..... :	Schießsportanlage **-Walter Nachtwey-** des SV Telgte				
Schießtage ..... :	Donnerstag,	10. Mai 2012 / 17:00 - 22:00 Uhr			
	Sonntag,	13. Mai 2012 / 10:00 - 12:00 Uhr			
Waffenart ..... :	Luftgewehr, eigene Waffen sind zugelassen				
Bedingung für passive Mitglieder ..... :	Entfernung 10 m, **sitzend**, Auflage 3 (Sandsack) 1 Schuss pro Scheibe				
Bedingung für aktive Mitglieder ..... :	Entfernung 10 m, **stehend**, Auflage 1, 1 Schuss pro Scheibe				
Bedingung für alle ..... :	jeder Schütze erhält nur einen Satz 10er Scheibenstreifen				
Probeschüsse ..... :	beliebig, nach dem ersten Wertungsschuß ist kein Probeschuß mehr erlaubt				
Klasseneinteilung ..... :	**Passive Mitglieder**	Schützenklasse	=	30 Schuß	
		Altersklasse	=	20 Schuß	
		Seniorenklasse	=	20 Schuß	
:	**Aktive Mitglieder**	offene Klasse	=	30 Schuß	
Wertung ..... :	**Passive Mitglieder**	1/10 Ringe			
:	**Aktive Mitglieder**	volle Ringe			
Startgeld ..... :	3,00 EURO, wird zu Beginn des Schießens erhoben				
Auswertung ..... :	elektronische Auswertung durch Schießwarte der Sparte Gewehrschießen				
Siegerehrung ..... :	am Sonntag, 20. Mai beim Königsfrühstück				

Mit Bezahlung des Startgeldes erkennt jeder Teilnehmer die vorgenannten Bedingungen an. Alle nicht genannten Bedingungen regeln sich nach der Sportordnung des DSB. Änderungen, technischer oder organisatorischer Art, bleiben der Schießabteilung vorbehalten.

Allen Schützen viel Glück vor den Scheiben, mit Schützengruß

Klaus Brodrück

Vereinsschießsportleiter

Lothar Rogall
Schützenkönig des SV-Telgte
2011 / 2012

Festprogramm zum Schützenfest 2012 auf Telgte

Samstag 19. Mai	ab 12.00 Uhr	Ständchen des Spielmannzuges beim Vorstand und Kollegium auf Telgte
	13.30 - 16.30 Uhr	Königsschießen
	17.00 Uhr	Antreten zum Abholen des großen Königs
	19.00 Uhr	**PROKLAMATION DES SCHÜLER- UND JUGENDKÖNIGS**
	20.00 Uhr	Tanz auf dem Festzelt mit der Kapelle „Rolli“
	22.00 Uhr	**PROKLAMATION DES KÖNIGS UND DER DAMENKÖNIGIN**
Sonntag 20. Mai	9.00 Uhr	Wecken
	10.30 Uhr	Gottesdienst (mit dem Posaunenchor Vöhrum) auf dem Bogensportplatz
	12.00 Uhr	**Königsfrühstück** (mit Bekanntgabe der Gewinner des Wanderpokalschießen)
	14.30 Uhr	Großer Umzug anschließend geselliges Beisammensein mit Kuchenbuffet auf dem Festzelt
	16.00 Uhr	Kindertanz mit Preisverteilung
	ab 18.00 Uhr	gemütlicher Ausklang des Schützenfestes 2012
Montag 21. Mai	8.00 Uhr	gemeinsames Frühstück aller Teilnehmer am Bunten Umzug -Treffpunkt „Alte Stadtwache“
	ab 9.00 Uhr	„Bunter Umzug“
	11.00 Uhr	„Käsefrühstück“ im Vereinsheim

DER LACK MEISTER OLSCHEFSKI
Malerbetrieb Autolackiererei
Werner-Nordmeyer-Straße 22 · Peine
☎ (05171) 51551
Fax (05171) 57865
Olschefski@t-online.de